

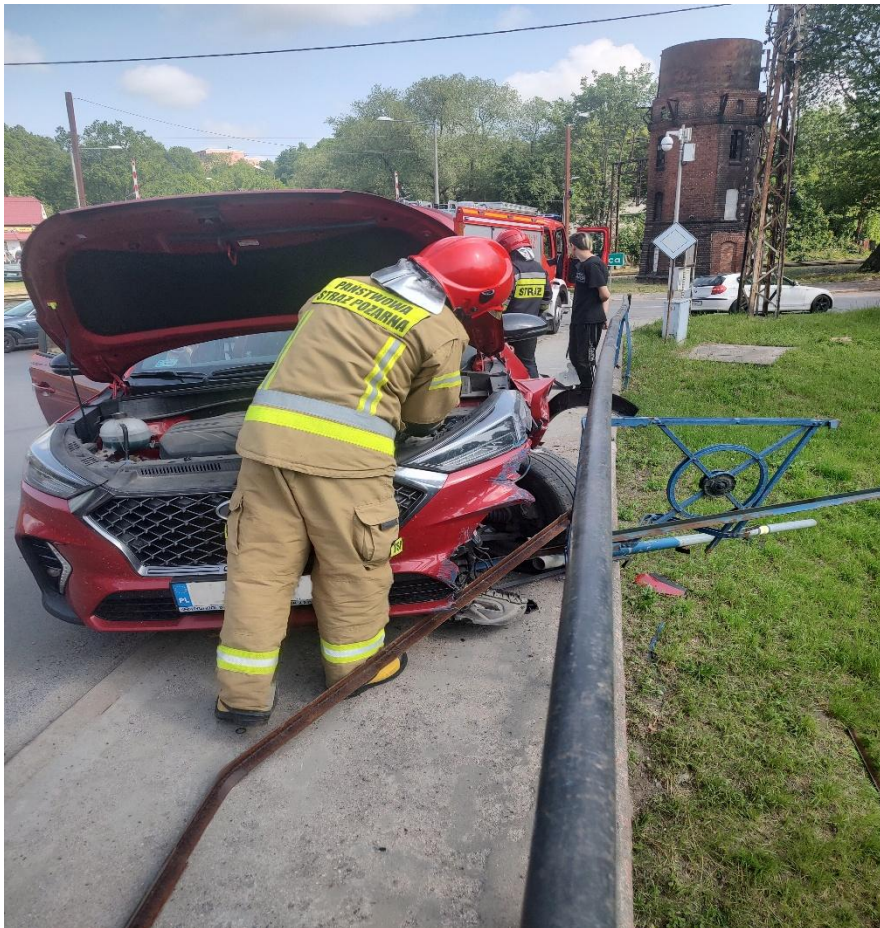

PR.0761.5.2025.MW

*Komenda Powiatowa  
Państwowej Straży Pożarnej  
w Złotoryi*

*Analiza stanu zabezpieczenia przeciwpożarowego i sytuacji  
zdarzeniowej za rok 2024 na terenie  
Miasta Złotoryja*



Zatwierdzam:

Komendant Powiatowy  
Państwowej Straży Pożarnej w Złotoryi  
st. bryg. Tomasz Herbut  
/podpisano kwalifikowanym podpisem elektronicznym/

*marzec 2025 rok.*

## I KRAJOWY SYSTEM RATOWNICZO GAŚNICZY

Do stałego czuwania oraz doraźnego reagowania w przypadku powstania zagrożenia jest zobowiązany **Krajowy System Ratowniczo-Gaśniczy**, którego organizatorem na terenie powiatu jest Komendant Powiatowy PSP. Jego podstawowym celem jest ochrona życia, zdrowia, mienia lub środowiska poprzez: walkę z pożarami i innymi klęskami żywiołowymi oraz ratownictwo techniczne, chemiczne, ekologiczne i medyczne. Zgodnie z właściwością terytorialną w powiecie tworzą go oraz koordynują jego funkcjonowanie następujące organy władzy:

- Starosta, który określa zadania i kontroluje ich wykonywanie na obszarze powiatu a w sytuacjach nadzwyczajnych zagrożeń zdrowia, środowiska i mienia zarządza systemem przy pomocy powiatowego zespołu zarządzania kryzysowego. (*Zarządzenie nr 564 Wojewody Dolnośląskiego z dnia 10 grudnia 2018 r.*)
- Wójt (burmistrz) w zakresie zadań ustalonych przez wojewodę, (*Zarządzenie nr 565 Wojewody Dolnośląskiego z dnia 10 grudnia 2018 r.*)

Do najważniejszych zadań wójta (burmistrza) zgodnie z Zarządzeniem nr 51 należy:

- Koordynacja KSRG na terenie gminy obejmującego prognozowanie, rozpoznawanie i zwalczanie pożarów, sytuacji kryzysowych, klęsk żywiołowych lub innych miejscowych zagrożeń, w celu ratowania życia, zdrowia, mienia lub środowiska,
- Uzgadnianie z pracodawcami na podstawie umowy lub porozumienia zasad od pracy pracowników terenu gminy, dla członków OSP na czas niezbędny do uczestnictwa w działaniach ratowniczych i do czasu wypoczynku koniecznego po ich zakończeniu
- Udzielanie informacji na żądanie starosty lub wojewody związanych z wykonywaniem przez gminę zadań w zakresie ochrony przeciwpożarowej, w tym KSRG
- Podejmowanie innych działań celem wyeliminowania zagrożenia życia, zdrowia, środowiska lub szkód majątkowych o znacznych rozmiarach na zasadach określonych w aktach prawnych.

Ponadto obowiązki samorządu gminnego wynikają z Ustawy z dnia 24 sierpnia 1991 r. o ochronie przeciwpożarowej (t.j. z 2025 r. Dz. U. poz. 188).

### **Art. 29 ust. 2**

Koszty funkcjonowania jednostek ochrony przeciwpożarowej (dotyczy jednostek PSP i OSP) pokrywane są z :

- 1) **budżetu państwa;**
- 2) **budżetów jednostek samorządu terytorialnego.**



- wady i niepr. eksploatacja urz. grzewczych - 6,52 %

Przyczynami powstawania miejscowych zagrożeń najczęściej były:

- silne wiatry oraz opady i przybory wód - 33,33 %
- inne i nieustalone - 29,46 %
- celowe i nieumyślne działanie człowieka - 12,4 %
- niezachowanie bezpieczeństwa użytkownika środków transportu - 10,07 %

W ocenianym okresie najczęściej zdarzenia (pożary i miejscowe zagrożenia) powstawały w takich działach jak :

- inne obiekty i tereny (cieki wodne, pojedyncze drzewa, pobocza dróg, śmietniki itp.) - 44,00 %
- obiekty mieszkalne - 41,71 %
- środki transportu - 6,86 %

W roku 2024 na terenie Miasta Złotoryja odnotowano łącznie 16 zdarzeń związanych z pożarami sadzy w przewodach kominowych oraz ich nieszczelnością, emisją tlenku węgla lub innego typu zadymieniami w obiektach mieszkalnych (z tego 3 pożary sadzy). Zdarzenia te miały miejsce w budynkach mieszkalnych jedno i wielorodzinnych.

W porównaniu do 2023 roku ogólna ilość zdarzeń zaistniałych w 2024 roku zwiększyła się o 26 % (42 zdarzenia). Według rodzaju zdarzenia odnotowano zmiany :

- w pożarach wzrost o **9** zdarzeń tj. 24,3 %,
- w fałszywych alarmach wzrost o **9** zdarzeń, tj. 47,37 %,
- w miejscowych zagrożeniach wzrost o **24** zdarzenia tj. 22,86 %,

Również w 2024 roku na skutek anomalii pogodowych jakie miały miejsce odnotowano blisko 30 zdarzeń związanych z usuwaniem skutków opadów deszczu na terenie miasta. Udział poszczególnych jednostek ochrony przeciwpożarowej podczas powodzi przedstawia się następująco:

- JRG w Złotoryi- 22
- OSP JPR w Złotoryi- 4
- OSP Prusice- 4
- OSP Zagrodno- 2

- W przypadku Miasta Złotoryja najtrudniejsza sytuacja miała miejsce na Pl. Sprzymierzeńców, gdzie przez kilka dni strażacy bronili zalewanej oczyszczalni ścieków. Dzięki wspólnym działaniom ze strony samorządu udało się skutecznie wypompowywać wodę i utrzymać jej bezpieczny stan. Podtopione zostały także dolne części miasta w tym budynki mieszkalne zalewane w większości podnoszącymi się wodami gruntowymi.
- W trakcie działań na terenie powiatu złotoryjskiego ewakuowanych zostało 41 osób, nikt nie odniósł obrażeń, nie odnotowano również ofiar śmiertelnych.
- W dniach 13-22 września obowiązywało zwiększenie stanów osobowych i zmiana systemu pełnienia służby na system 24/24-do możliwie największej obsady osobowej na zmianach służbowych w Jednostce Ratowniczo- Gaśniczej oraz na Stanowisku Kierowania KP PSP w Złotoryi (11 strażaków na JRG oraz 2 dyżurnych SK).

W newralgicznym okresie tj. 13-17 września przy organizacji działań uczestniczyło dodatkowo 5 strażaków systemu codziennego.

W omawianym okresie działania straży pożarnej miały miejsce m.in. w następujących obiektach na terenie powiatu złotoryjskiego :

- 292 zdarzenia dotyczące budynków mieszkalnych,
- 123 zdarzenia dotyczyły wypompowywania zanieczyszczonej wody z zalanych studni,
- 31 działań dotyczących obiektów użyteczności publicznej,
- 2 zdarzenia dotyczące obiektów produkcyjnych.

W okresie od 13 września do 31 października 2024 r. na terenie powiatu złotoryjskiego łącznie odnotowano blisko 500 zdarzeń.

➤ Ponadto złotoryjscy strażacy udzielali wsparcia na terenie innego powiatu:

- Zastęp GBA z JRG w Złotoryi przez 5 dni prowadził działania ratownicze na terenie Stronia Śląskiego- łącznie 20 strażaków z JRG w Złotoryi,
- Oficer z KP PSP w Złotoryi realizował zadania w ramach pracy sztabu kryzysowego przez 8 dni w miejscowości Łądek Zdrój,
- Dyżurny Stanowiska Kierowania KP PSP w Złotoryi został oddelegowany na 1 dzień w ramach wsparcia Stanowiska Kierowania KP PSP w Kłodzku.

Tabela: Ilość zdarzeń na terenie Miasta Złotoryja w latach 2020-2024

rok 2020	rok 2021	rok 2022	Rok 2023	Rok 2024
204	182	171	161	203

### **III ZABEZPIECZENIE OPERACYJNE PRZEZ JEDNOSTKI OCHRONY PRZECIWPÓŻAROWEJ**

Miasto Złotoryja pod względem operacyjnym zabezpiecza 1 jednostka ochotniczej straży pożarnej włączona do Krajowego Systemu Ratowniczo Gaśniczego. Stan osobowy jednostek operacyjno-technicznych w OSP JPR w Złotoryi w 2024 r. wynosił :

- OSP JPR Złotoryja - 27 ratowników,
- Ponadto na terenie Miasta Złotoryja funkcjonuje jednostka Ochotniczej Straży Pożarnej Oddział Ratownictwa Technicznego, która nie bierze bezpośredniego udziału w działaniach ratowniczych.

Koszty funkcjonowania jednostek ochrony przeciwpożarowej pokrywane są między innymi z budżetu państwa i jednostek samorządu terytorialnego. Dodatkowo jednostki OSP otrzymują dotacje z budżetu państwa. W roku 2024 w ramach „Dofinansowania OSP na zadania związane z ochroną ludności i ratownictwa” oraz KSRG jednostka OSP JPR wykonała modernizację, remont oraz zakup sprzętu za kwotę 506 660,00 zł.

Ponadto działalność OSP finansowana jest głównie przez samorzady gminne, które są zobowiązane ustawowo do :

- utrzymania w zakresie kosztów paliwa, przeglądów technicznych, ubezpieczenia i napraw pojazdów, przeprowadzenia badań lekarskich i ubezpieczenia członków OSP, ogrzewania i remontów strażnic,
- wyszkolenia strażaków,
- zapewnienia gotowości bojowej.

Wzmocnienie potencjału ratowniczego jednostek OSP i dalsze kontynuowanie tego procesu jest konieczne. Obecnie ze względów operacyjnych stwierdza się **potrzebę wyposażenia jednostki OSP JPR w średni lub lekki samochód ratowniczo-gaśniczy**, który powinien stacjonować na terenie Miasta Złotoryja. Potrzeba ta wynika z dużego zagrożenia pożarowego w budynkach mieszkalnych, ilości mieszkańców oraz wielkości obszaru chronionego macierzystej gminy. Największa ilość zdarzeń na terenie powiatu ma miejsce na obszarze miasta Złotoryja. Ponadto w przypadku zadysponowania wszystkich sił i środków Jednostki Ratowniczo-Gaśniczej w Złotoryi do interwencji na obszar powiatu na terenie miasta występują czasowe braki sił ratowniczych z pojazdem gaśniczym, które muszą być uzupełniane przez jednostki OSP z sąsiednich gmin. Należy również sukcesywnie wymieniać sprzęt ochrony indywidualnej strażaka oraz bezwzględnie monitorować sprawność techniczną pojazdów i serwisować sprzęt wykrywczopomiarowy.

Należy również zwrócić uwagę na miejsce lokalizacji bazy jednostki OSP JPR, która obecnie znajduje się na terenie powiatu jaworskiego w miejscowości Stanisławów. Wynika to głównie ze specyfiki prowadzonych działań oraz posiadanego sprzętu, który wymaga odpowiedniej ilości garaży oraz hangarów. Jednostka Poszukiwawczo- Ratownicza jako jedyna w kraju posiada na swym wyposażeniu samoloty, łódzie oraz szereg sprzętu do prowadzenia działań o charakterze medycznym. Jednakże ze względu na potrzebę utrzymania stałej gotowości bojowej na terenie gminy miejskiej Złotoryja w siedzibie Komendy Powiatowej PSP udostępniono miejsce garażowe dla samochodu medycznego z OSP JPR. Wskazane byłoby również aby na terenie miasta w dyspozycji OSP JPR pozostawał pojazd ratowniczo gaśniczy.

Wyposażenie jednostki OSP JPR Złotoryja w sprzęt ratowniczy przedstawiono w ***załączniku nr 2.***

### **Komenda Powiatowa PSP w Złotoryi z wyposażenia do działań ratowniczych boryka się z największymi problemami w zakresie :**

- Stałej wymiany ochronnych ubrań bojowych dla strażaków ratowników ze względu na duże zużycie i wyeksploatowanie dotychczas użytkowanych,
- Cykliczne wykonywanie przeglądów i napraw posiadanego sprzętu atestowanego,
- Podłączenia obiektu komendy do sieci internetowej światłowodowej.

Ponadto siedziba Komendy Powiatowej PSP w Złotoryi częściowo pozostaje w stanie niedokończonej budowy w tym w zakresie budynku magazynu i warsztatu oraz terenów sportowych. Powyższe skutkuje brakiem zaplecza magazynowego, technicznego i sportowego, co utrudnia prawidłowe funkcjonowanie jednostki.

Sprzęt będący na wyposażeniu jednostek ochrony przeciwpożarowej powiatu złotoryjskiego pozwala na podjęcie działań ratowniczych głównie w zakresie:

- gaszenia pożarów,
- ratownictwa drogowego,
- ratownictwa medycznego,
- poszukiwania osób zaginionych
- ratownictwa przeciwpowodziowego w zakresie zwłaszcza usuwania skutku wylewów rzek (wypompowywania wody),
- ratownictwa ludzi i prowadzenia innych działań na wysokości przy użyciu 37 metrowej drabiny mechanicznej, 18 metrowego podnośnika hydraulicznego oraz grupy ratowników wysokościowych dysponujących sprzętem i technikami alpinistycznymi.

Krajowy System Ratowniczo Gaśniczy powiatu złotoryjskiego nie dysponuje sprzętem specjalistycznym do prowadzenia specjalistycznego poziomego ratownictwa chemiczno-ekologicznego oraz prac podwodnych. Są to obszary ratownictwa w zakresie, których jednostki naszego powiatu muszą wspierać się siłami z innych powiatów – niemniej jednak tutejsza komenda i jednostki OSP są przygotowane do prowadzenia rozpoznania wstępnych zagrożeń, zabezpieczenia terenu akcji i czynności pomocniczych. W przypadku zaistnienia potrzeby użycia omawianego sprzętu specjalistycznego na żądanie Stanowiska Kierowania PSP, odpowiedni sprzęt zadysponowany będzie poprzez Stanowisko Kierowania Komendanta Wojewódzkiego we Wrocławiu w pierwszej kolejności z powiatów sąsiednich tj. z Legnicy lub Jeleniej Góry.

## **IV WYSZKOLENIE JEDNOSTEK OCHRONY PRZECIWPÓŻAROWEJ – MIASTO ZŁOTORYJA**

W 2024 r. Komenda Powiatowa PSP w Złotoryi zaplanowała przeprowadzenie na terenie powiatu 10 ćwiczeń na obiektach, mających na celu ich rozpoznanie i przygotowania do prowadzenia działań gaśniczych oraz stanu sieci hydrantowej. Udział JPR Złotoryja zaplanowany był w 4 ćwiczeniach:

- Żłobek/przedszkole przy ul. Wojska Polskiego, Złotoryja,
- PPH Vitbis sp. z o.o. w Złotoryi przy ul. Legnickiej 31
- Krucze Skały w Jerzmanicach Zdrój
- Zakład Produkcyjno-Magazynowy Thermofin Poland Sp. z o.o. w Złotoryi ul. B. Krzywoustego 33

8 listopada 2024 r. zorganizowano ćwiczenia powiatowe na terenie Zakładu Produkcyjno-Magazynowy Thermofin Poland Sp. z o.o. w Złotoryi ul. B. Krzywoustego 33 z zakresu prowadzenia działań ratowniczo-gaśniczych na obiektach wielkokubaturowych. W ćwiczeniach tych wzięły udział Jednostki Ochrony Przeciwpożarowej z Gminy Zagrodno włączone do KSRG

Na terenie Miasta Złotoryja nie występują braki w wyszkoleniu strażaków ratowników OSP. Zarówno jednostki z KSRG jak i jednostki spoza KSRG spełniają minimalne wymagania wyszkolenia zgodnie z określonymi normatywami.

## **V CZYNNOŚCI KONTROLNO-ROZPOZNAWCZE**

W 2024 roku stanowisko ds. kontrolno rozpoznawczych w Komendzie Powiatowej PSP w Złotoryi zrealizowało na terenie miasta Złotoryja 20 kontroli z zakresu przestrzegania przepisów przeciwpożarowych tj. 6 kontroli w budynkach użyteczności publicznej, 6 kontroli w budynkach produkcyjno-magazynowych i 7 kontroli budynków mieszkalnych wielorodzinnych oraz 1 kontrola terenu (zalew złotoryjski)



#### Kontrole podstawowe:

- Budynek mieszkalny wielorodzinny przy ul. Górnicza 34
- Budynek mieszkalny wielorodzinny przy ul. Rynek 48
- Budynek mieszkalny wielorodzinny przy ul. Rynek 49
- Hala sportowa Tęcza
- Przedsiębiorstwo Gastronomiczno-Hotelowe Przy Miłej
- Warsztaty taneczne Fundacji Rozwoju Człowieka TROOD przy ul. Legnickiej
- Zalew Złotoryjski
- PPH Vitbis przy ul. Legnickiej – kontrola magazynowania odpadów
- sieć wodociągowa przy ul. Broniewskiego i Gwarków

#### Kontrole sprawdzające:

- Budynek mieszkalny wielorodzinny przy ul. 3 Maja 2
- Budynek mieszkalno-usługowy przy ul. Słowackiego 2
- Budynek mieszkalny wielorodzinny przy ul. Cmentarnej 2
- Budynek mieszkalny wielorodzinny przy ul. Pobożnego 2

#### Zajęcie stanowiska ws. zgodności wykonania z projektem budowlanym:

- sieć wodociągowa przeciwpożarowa przy ul. Jerzmanickiej
- sieć wodociągowa przeciwpożarowa przy ul. Wiejskiej, Miodowej
- Jednostka Terenowa TAURON
- Sala wielofunkcyjna Gold Hotel
- Zakład produkcyjny Thermofin
- PSZOK

#### W wyniku kontroli wydano **5 pokontrolnych decyzji administracyjnych**

- W kontrolowanych ww. obiektach stwierdzono nieprawidłowości stanowiące naruszenie przepisów ochrony przeciwpożarowej tj.:
  - Usunąć występujące materiały palne na poddaszu nieużytkowym/strychu.
  - Brak instrukcji postępowania na wypadek powstania pożaru z wykazem telefonów alarmowych
  - Wykonać przeciwpożarowy wyłącznik prądu.
  - Przedstawić aktualny protokół z okresowej kontroli przewodów kominowych: dymowych oraz grawitacyjnych przewodów spalinowych i wentylacyjnych
  - Dokonać oznakowania wyłączników prądu
  - Usunąć, bądź przyciąć drzewa o wysokości przekraczającej 3m rosnące wzdłuż al. Miłej, które utrudniają i uniemożliwiają dostęp do elewacji budynku za pomocą podnośników i drabin mechanicznych.
  - Opracować instrukcję bezpieczeństwa pożarowego zgodnie z obowiązującymi przepisami
  - Sprawić, aby instrukcja bezpieczeństwa pożarowego znajdowała się w miejscu dostępnym dla ekip ratowniczych i zapewniała możliwość natychmiastowego wykorzystania na potrzeby prowadzenia działań ratowniczych.
  - Sprawić, aby osoba opracowująca instrukcję bezpieczeństwa pożarowego posiadała wymagane przepisami ochrony przeciwpożarowej uprawnienia.
  - Zastosować szafki hydrantowe z hydrantami 25 z wężami półsztywnymi

- Sprawić, aby węże w hydrantach 25 zabezpieczały swoim zasięgiem całą powierzchnię chronioną/strefę pożarową.
- Wyposażyć zespół budynków w instrukcje postępowania na wypadek pożaru wraz z numerami telefonów alarmowych
- Uzpełnić oznakowanie kierunków do wyjść ewakuacyjnych i wyjść ewakuacyjnych
- Uzpełnić oznakowanie przeciwpożarowego wyłącznika prądu
- Składowanie poza budynkami w odległości mniejszej niż 4m od granicy działki sąsiedniej materiałów palnych, w tym pozostałości roślinnych, gałęzi i chrustu – usunąć gałęzie po przycince drzew przy granicy działki od strony urzędu miasta.
- Składowanie materiałów palnych na drogach komunikacji ogólnej służących ewakuacji lub umieszczanie przedmiotów na tych drogach w sposób zmniejszający ich szerokość albo wysokość poniżej wymaganych wartości określonych w przepisach techniczno-budowlanych - Składowanie materiałów palnych,
- Sprawić, aby drzwi przeciwpożarowe wydzielające klatkę schodową nr 1 od korytarza kondygnacji poddasza użytkowego nie były zastawiane i tym samym pozostawały w pozycji otwartej
- Sprawić, aby drzwi z Sali restauracji spełniające rolę wyjścia ewakuacyjnego nie były zastawione
- Sprawić, aby drzwi z Sali restauracji spełniające rolę wyjścia ewakuacyjnego umożliwiały ich natychmiastowe użycie w przypadku pożaru lub innego zagrożenia powodującego konieczność ewakuacji
- Przedłożyć aktualny protokół z badań i sprawności przeciwpożarowego wyłącznika prądu
- Przedłożyć aktualny protokół z badań i sprawności instalacji oświetlenia awaryjnego ewakuacyjnego
- Przedłożyć aktualny protokół z badań i sprawności instalacji systemu oddymiania
- Przedłożyć aktualny protokół z badań i sprawności instalacji elektrycznej
- Przedłożyć aktualny protokół z badań i sprawności instalacji odgromowej
- Przedłożyć aktualny protokół z okresowej kontroli przewodów kominowych dymowych, spalinowych, wentylacyjnych
- Przedłożyć zaświadczenia z usuwania zanieczyszczeń z przewodów dymowych i spalinowych
- Przedłożyć aktualny protokół z badań szczelności i sprawności instalacji gazowej
- Doprowadzić do sprawności urządzenie przeciwpożarowe służące do zaopatrzenia w wodę do zewnętrznego gaszenia pożaru tj. hydrant zewnętrzny zlokalizowany w miejscowości Złotoryja przy ul. Broniewskiego 6A (brak pokrywy nasady)
- Oznakować miejsca usytuowania hydrantów zewnętrznych znakami zgodnymi z Polskimi Normami zlokalizowanych w miejscowości Złotoryja przy ul. Broniewskiego 6A, 10A, 20, 21, Gwarków 1
- Doprowadzić do sprawności urządzenie przeciwpożarowe służące do zaopatrzenia w wodę do zewnętrznego gaszenia pożaru tj. hydrant zewnętrzny zlokalizowany w miejscowości Złotoryja przy ul. Gwarków 1 (zerwany zawór hydrantu)

➤ Nakazywano zarządcy tj. RPK Partner Sp. z o.o. przedstawienie protokołów z okresowej kontroli przewodów kominowych oraz dowodów z czyszczenia przewodów kominowych, w których wystąpiły pożary sadzy lub też były przyczyna zadymień pomieszczeń mieszkalnych.

Główny nacisk w zakresie czynności kontrolno-rozpoznawczych położony był w 2024 r. na obiekty nowe, oddawane do użytkowania oraz obiekty na terenie których magazynowane są odpady palne.

- W związku z prowadzonymi akcjami prewencyjnymi „Kręci mnie bezpieczeństwo”, „Czujka na straży Twojego bezpieczeństwa ” przy zdarzeniach dotyczących pożarów sadz w przewodach kominowych oraz zadymień każdorazowo przekazywano właścicielom lub użytkownikom broszurę informacyjną na temat zagrożeń tlenkiem węgla. Po każdorazowych zdarzeniach spowodowanych pożarem sadzy w przewodzie kominowym, czy stwierdzeniem występowania substancji niebezpiecznych w lokalach mieszkalnych budynków wielorodzinnych, w których kominiarz zauważył nieprawidłowości, powiadamiano PINB w Złotoryi o zajęcie stanowiska w ramach posiadanych kompetencji.
- Z początkiem roku szkolnego tj. w miesiącach wrzesień, październik i listopad funkcjonariusze złotoryjskiej Straży Pożarnej brali udział także jako obserwatorzy podczas praktycznego sprawdzenia organizacji oraz warunków ewakuacji z obiektów szkół i przedszkoli z terenu powiatu złotoryjskiego.

## **VI WNIOSKI**

1. Siedziba Komendy Powiatowej PSP w Złotoryi częściowo pozostaje w stanie niedokończonej budowy w tym w zakresie budynku magazynu i warsztatu oraz terenów sportowych. Powyższe skutkuje brakiem zaplecza magazynowego, technicznego i sportowego, co utrudnia prawidłowe funkcjonowanie jednostki ratowniczo-gaśniczej.
2. Największe zagrożenie pożarowe na terenie miasta Złotoryja występuje w dalszym ciągu

w zakresie :

- pożarów w budynkach mieszkalnych wynikłych z niewłaściwej eksploatacji urządzeń grzewczych i elektrycznych w okresie grzewczym (późna jesień, zima i wczesna wiosna),
  - pożarów nieużytków i upraw spowodowanych wypalaniem trawy i pozostałości roślinnych w okresie wiosennym i letnim na obszarach zielonych miasta.
3. Niezbędne jest prowadzenie stałych kampanii informacyjnych wśród lokalnej społeczności dotyczących :
- obowiązków właścicieli obiektów w zakresie czyszczenia przewodów kominowych i dokonywania okresowych przeglądów instalacji w budynkach,
  - stosowania odpowiedniego opału do pieców CO oraz zapewnienia właściwych warunków wentylacji,
  - zagrożeń związanych z wypalaniem pozostałości roślinnych.

W roku 2025 w dalszym ciągu prowadzone będą starania o poprawę bezpieczeństwa pożarowego w istniejących obiektach, a także terenach zlokalizowanych na terenie gminy Zagrodno poprzez:

- Stałe prowadzenie działalności kontrolnej, ujawnianie nieprawidłowości i wydawanie decyzji administracyjnych pokontrolnych tj. obiekty użyteczności publicznej, budynki mieszkalne wielorodzinne, produkcyjno-magazynowe oraz tereny leśne.
  - Propagowanie zasad bezpieczeństwa pożarowego oraz dbanie o wizerunek Państwowej Straży Pożarnej wśród lokalnej społeczności poprzez środki masowego przekazu, jak również włączenie się KP PSP w Złotorzy w akcje informacyjne Komendy Głównej PSP dotyczące zagrożeń pożarowych i innych miejscowych zagrożeń (udział w spotkaniach z dziećmi i młodzieżą szkolną dotyczących bezpiecznego zachowania się w domu, w szkole oraz podczas wakacji, informowanie o zagrożeniach zatruciem tlenkiem węgla, jak również promowanie kampanii edukacyjnej „Czad i ogień – obudź czujność” oraz „Kręci mnie bezpieczeństwo”).
  - Prowadzenie stałej wymiany informacji z PINB o zagrożeniach i zdarzeniach w obiektach mieszkalnych wielorodzinnych.
4. Mając na uwadze poprawę bezpieczeństwa mieszkańców miasta wskazane jest aby na podst. art. 29 ust. 2 ustawy o ochronie przeciwpożarowej Miasto Złotorzyja wydatkowało środki na wyposażenie jednostek ochrony ppoż. OSP lub PSP działających na jej terenie priorytetowo w sprzęt ratowniczo-gaśniczy.
5. Należy stwierdzić, że na terenie sąsiednich gminy powiatu złotoryjskiego znajdują się jednostki ochrony ppoż. OSP, które dysponują już powyższym sprzętem i wielokrotnie wykorzystują go na terenie własnych gmin. Obecnie na terenie miasta brak jest jednostki OSP, która mogłaby skutecznie wspierać strażaków PSP przy najczęściej występujących zagrożeniach pożarowych ze względu na brak posiadanego pojazdu ratowniczo-gaśniczego. Pomimo braków sprzętowych należy stwierdzić, że stan wyszkolenia jednostki OSP JPR w Złotorzyi stanowi duży potencjał ratowniczy. Powyższa sytuacja związana z brakiem pojazdu ratowniczo- gaśniczego spowodowała, że w **2024 r. na teren Złotorzyi niezbędne było w 27 przypadkach dysponowanie jednostek OSP z sąsiednich gmin.** Ponadto w przypadkach wyjazdu strażaków PSP do działań ratowniczych poza teren Złotorzyi wielokrotnie **jednostki OSP sąsiednich gmin zabezpieczały bezpieczeństwo pożarowe miasta.**

6. W latach 2007 – 2024 miasta **Świerzawa i Wojcieszów, gm. Pielgrzymka, gm. Zagrodno i gm. wiejska Złotoryja** dofinansowały zakupy **12** nowych pojazdów ratowniczo-gaśniczych dla jednostek ochrony ppoż. wydatkując każdorazowo od ok. 125 000 zł do ok. 568 000, zł.
7. Komenda Powiatowa PSP w Złotoryi kontynuować będzie współpracę z instytucjami, szkołami oraz stowarzyszeniami w zakresie spotkań z dziećmi i młodzieżą, a także w zabezpieczeń terenów imprez masowych i festynów. Główny wysiłek tut. komendy w zakresie profilaktyki ukierunkowany będzie na promowanie akcji „Czujka na straży Twojego bezpieczeństwa”, „Bezpieczne wakacje”.
8. W 2025 roku zachodzi dalsza potrzeba doskonalenia funkcjonowania jednostek ochrony ppoż. na terenie powiatu, w związku z czym Komenda Powiatowa PSP w Złotoryi zaplanowała:
  - Styczeń/Kwiecień- szkolenie podstawowe strażaka ratownika OSP,
  - Październik – Szkolenie kierującego działaniem ratowniczym dla strażaka ratownika ochotniczych straży pożarnych (dowódcy OSP)
9. W związku z opracowanymi wnioskami do „Analizy Zabezpieczenia Operacyjnego Powiatu Złotoryjskiego” należy rozważyć:
  - wyposażenie jednostki OSP JPR w średni lub lekki samochód ratowniczo-gaśniczy,
  - sukcesywną wymianę sprzętu łączności na radiotelefony analogowo- cyfrowe,
  - kierowanie ratowników na kursy szkoleniowe organizowane przez KP PSP w Złotoryi w celu utrzymania stałej gotowości operacyjnej w miarę potrzeb szkoleniowych.